بولتن تخصصی هوش مصنوعی

مرکز توسعه هوشمندسازی کسب و کارهای اتاق بازرگانی، صنایع، معادن و کشاورزی لرستان

بولتن تخصصی هوش مصنوعی / شماره ۱ / بهار ۱۴۰۵

اتاق بازرگانی، صنایع، معادن و کشاورزی لرستان

Lorestan Chamber of Commerce, Industries, Mines & Agriculture

مرکز توسعه هوشمندسازی کسب و کارها

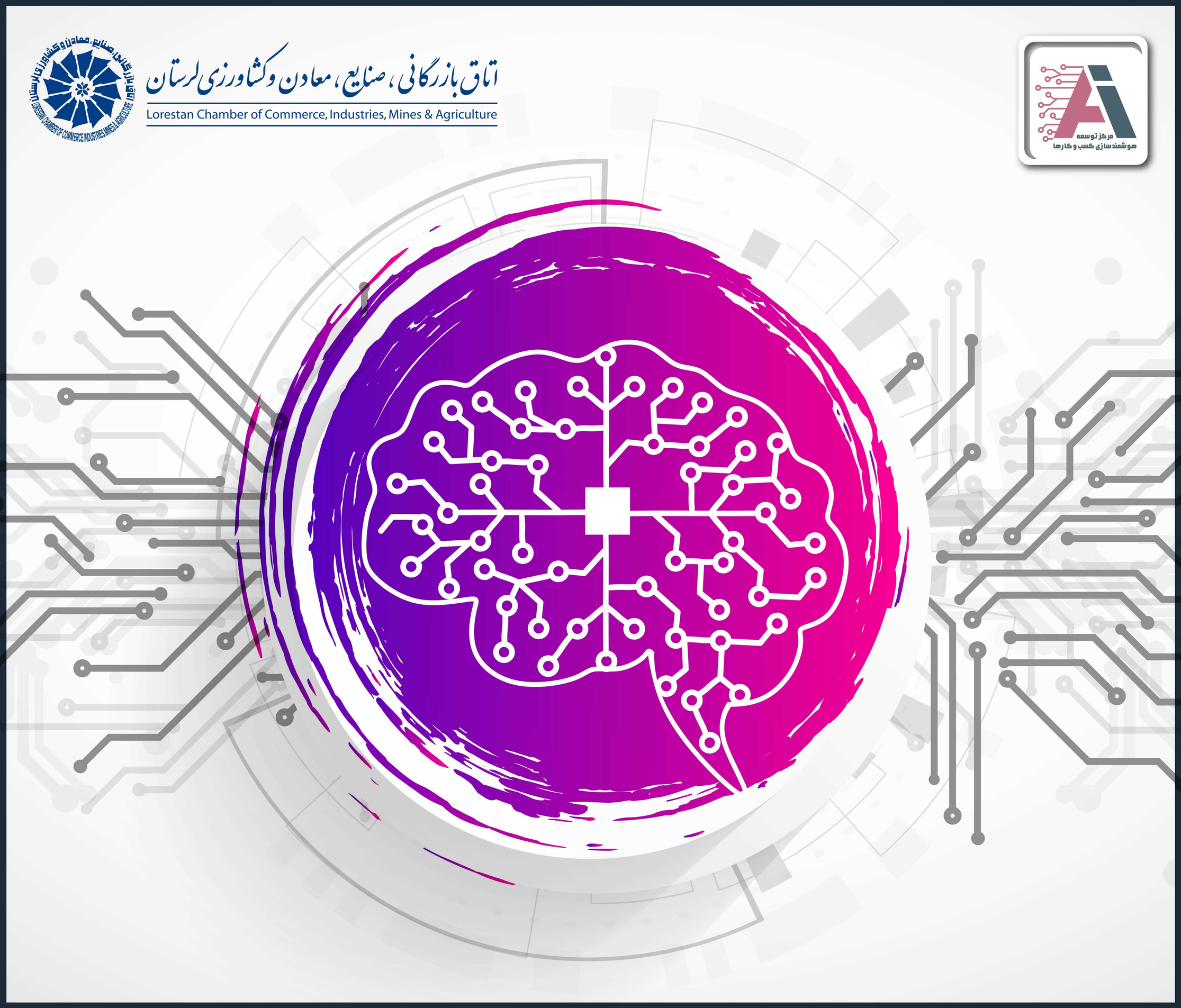

سرمقاله

در ماه‌های اخیر، فضای اقتصادی کشور با چالش‌ها و شرایط پیچیده‌ای همراه بوده است؛ شرایطی که تصمیم‌گیری و برنامه‌ریزی را برای بسیاری از کسب‌وکارها دشوارتر از گذشته کرده است. نوسانات اقتصادی، محدودیت‌های محیطی و افزایش عدم‌قطعیت‌ها باعث شده است که مدیران و فعالان اقتصادی بیش از هر زمان دیگری نیازمند ابزارهایی برای تحلیل دقیق‌تر و تصمیم‌گیری آگاهانه‌تر باشند. در چنین فضایی، استفاده از رویکردها و ابزارهایی که بتواند به بهبود تحلیل، افزایش سرعت عمل و ارتقای دقت در تصمیم‌گیری کمک کند، اهمیتی دوچندان یافته است. تجربه نشان داده است که در شرایط پیچیده، آن دسته از کسب‌وکارهایی موفق‌تر عمل می‌کنند که بتوانند سریع‌تر تغییرات را درک کرده و متناسب با آن، مسیر خود را تنظیم کنند.

هوش مصنوعی از جمله این ابزارهاست که به‌تدریج جای خود را در میان راهکارهای عملی کسب‌وکارها باز کرده است. این فناوری با فراهم‌کردن امکان تحلیل حجم بالایی از داده‌ها، پیش‌بینی روندها و ارائه پیشنهادهای هوشمند، می‌تواند به مدیران کمک کند تا در مواجهه با عدم‌قطعیت‌ها، انتخاب‌های سنجیده‌تری داشته باشند، منابع خود را هدفمندتر مدیریت کنند و ثبات بیشتری در مسیر فعالیت خود ایجاد نمایند.

نکته قابل توجه این است که بهره‌گیری از هوش مصنوعی، صرفاً محدود به بنگاه‌های بزرگ یا صنایع پیشرفته نیست؛ بلکه بسیاری از کسب‌وکارهای کوچک و متوسط نیز می‌توانند با استفاده از ابزارهای در دسترس، گام‌های مؤثری در این مسیر بردارند. آنچه در این میان اهمیت دارد، شناخت درست ظرفیت‌ها و آغاز حرکت، حتی در مقیاس‌های کوچک اما هدفمند است.

در همین راستا، مرکز توسعه هوشمندسازی کسب‌وکارها در اتاق بازرگانی استان لرستان شکل گرفته است. رویکرد این مرکز، تمرکز بر کاربردی‌سازی فناوری و پاسخ به نیازهای واقعی بنگاه‌های اقتصادی استان است و تلاش دارد با ایجاد ارتباط میان فعالان اقتصادی، دانشگاه‌ها و شرکت‌های فناور، زمینه استفاده مؤثر از فناوری‌های نوین را فراهم کند. این مرکز در تلاش است تا با ارائه خدمات آموزشی، مشاوره‌ای و تسهیل اجرای پروژه‌های عملی، مسیر هوشمندسازی را برای کسب‌وکارها ساده‌تر و قابل دسترس‌تر سازد. باور ما بر این است که توسعه اقتصادی پایدار، بدون توجه به فناوری و نوآوری، امکان‌پذیر نخواهد بود و حرکت به‌سوی اقتصاد هوشمند، یک انتخاب نیست، بلکه ضرورتی اجتناب‌ناپذیر است.

انتشار نخستین شماره این بولتن نیز با همین هدف انجام شده است؛ تلاشی برای به اشتراک گذاشتن تجربه‌ها، معرفی مسیرهای پیش‌رو و ایجاد بستری برای گفت‌وگو و همکاری بیشتر میان فعالان اقتصادی استان و کشور.

امید است این مسیر، با همراهی و مشارکت فعالان اقتصادی، به تدریج به گسترش نگاه مبتنی بر فناوری، افزایش آمادگی سازمان‌ها برای مواجهه با تغییرات و استفاده مؤثرتر از ابزارهای هوشمند در فضای کسب‌وکار استان و کشور منجر شود.

محمد خاکی
رییس اتاق بازرگانی، صنایع، معادن و کشاورزی لرستان

معرفی مرکز توسعه هوشمندسازی کسب‌وکارها

مأموریت مرکز

مرکز توسعه هوشمندسازی کسب‌وکارها با مأموریت ایجاد پیوند میان نیازهای واقعی بنگاه‌های اقتصادی و ظرفیت‌های علمی و فناورانه در حوزه هوش مصنوعی شکل گرفته است. این مرکز تلاش می‌کند با ارائه راهکارهای کاربردی و متناسب با شرایط هر کسب وکار، مسیر به‌کارگیری فناوری‌های نوین را هموار کرده و به بهبود بهره‌وری، کاهش هزینه‌ها و افزایش رقابت‌پذیری واحدهای اقتصادی استان کمک کند.

چشم‌انداز

تبدیل شدن به مرجع تخصصی هوشمندسازی کسب‌وکارها در استان و ایفای نقش مؤثر در توسعه اقتصاد دانش‌بنیان، از طریق گسترش کاربردهای عملی هوش مصنوعی در بخش‌های مختلف اقتصادی.

اهداف مرکز

مرکز توسعه هوشمندسازی کسب‌وکارها با رویکردی آینده‌نگر، اهداف زیر را در مسیر تحول دیجیتال دنبال می‌کند.

اهداف راهبردی مرکز توسعه هوشمندسازی کسب‌وکارها

توسعه ارتباطات صنعت و دانشگاه

ایجاد پل ارتباطی موثر میان بخش خصوصی، دانشگاه‌ها و مراکز تحقیقاتی پیشرو.

تقویت زیست‌بوم نوآوری استان

حمایت از توسعه زیرساخت‌های فناوری و نوآوری در سطح منطقه.

پیشرانی در تحول دیجیتال

ارتقای جایگاه اتاق بازرگانی به‌عنوان حامی اصلی و استراتژیک تحول دیجیتال.

ارتقای بهره‌وری و کاهش هزینه‌ها

بهره‌گیری از توانمندی‌های هوش مصنوعی برای بهینه‌سازی فرآیندهای مالی و عملیاتی.

ترویج فرهنگ فناوری‌های هوشمند

نهادینه‌سازی استفاده از ابزارهای نوین در میان مدیران و فعالان اقتصادی.

این اهداف با رویکرد هوشمندسازی و توسعه پایدار دنبال می‌شوند

حوزه‌های فعالیت

مرکز توسعه هوشمندسازی کسب‌وکارها با تمرکز بر نوآوری و فناوری، خدمات متنوعی را در مسیر رشد و تحول کسب‌وکارها ارائه می‌دهد.

رویکرد اجرایی مرکز

رویکرد مرکز بر «کاربردی بودن» و «قابلیت اجرا» است. به همین منظور، پروژه‌ها و برنامه‌ها بر اساس نیازهای واقعی کسب‌وکارهای استان طراحی شده و تلاش می‌شود خروجی‌ها به‌صورت ملموس و قابل پیاده‌سازی ارائه شوند.

همچنین این مرکز با تأکید بر همکاری میان‌بخشی، از ظرفیت دانشگاه‌ها، شرکت‌های فناور و بخش خصوصی برای پیشبرد اهداف خود بهره می‌گیرد.

دستاوردها و اقدامات انجام‌شده

در راستای تحقق اهداف مرکز، اقدامات زیر تا کنون انجام شده است:

برگزاری جلسات تخصصی

برگزاری ۶ جلسه تخصصی با حضور فعالان دانشگاهی، شرکت‌های فناور و نمایندگان بخش خصوصی، با محوریت:

- بررسی کاربردهای هوش مصنوعی در حوزه‌های کشاورزی، صنعت و خدمات
- تدوین نقشه‌راه مرکز توسعه هوشمندسازی کسب‌وکارها
- تشکیل کمیته راهبری و تعیین حوزه‌های پایلوت برای اجرای پروژه‌های عملیاتی

برگزاری رویداد تخصصی

برگزاری همایش «هوش مصنوعی و آینده کسب‌وکارها» در تاریخ ۷ آبان ۱۴۰۴ با هدف تبیین فرصت‌ها، معرفی روندهای نوین و افزایش آگاهی فعالان اقتصادی

اجرای دوره‌های آموزشی

در راستای توانمندسازی مدیران و کارشناسان، تاکنون ۲ دوره آموزشی تخصصی در حوزه هوش مصنوعی برگزار شده است. این دوره‌ها با تمرکز بر کاربردهای عملی فناوری در کسب‌وکار طراحی شده و تلاش کرده‌اند نگاه کاربردی‌تری به استفاده از ابزارهای هوشمند ارائه دهند.

محورهای اصلی این دوره‌ها شامل ارتقای مهارت‌های مدیریتی، آشنایی با ابزارهای نوین هوش مصنوعی و به‌کارگیری آن‌ها در بهبود عملکرد سازمانی بوده است.

ورود به فاز اجرایی پروژه‌ها

مرکز در حال حاضر وارد فاز اجرایی پروژه پایلوت در حوزه «گلخانه کشت و صنعت» شده است. این پروژه با هدف بهینه‌سازی مصرف منابع، افزایش بهره‌وری و بهبود کیفیت تولید، به‌صورت مستمر در حال پیگیری است.

اقدامات انجام‌شده نشان‌دهنده حرکت مرکز از مرحله برنامه‌ریزی به سمت اجرای پروژه‌های عملیاتی و کاربردی است.

مقالات

مقاله ۱

کاربرد هوش مصنوعی در مدیریت بحران‌های زمان جنگ و بازسازی زیرساخت‌ها در دوره پساجنگ

نویسنده: مریم سیفی، دکتری مهندسی کامپیوتر و استاد دانشگاه

چکیده

تحولات فناوری در دهه اخیر باعث شده هوش مصنوعی به یکی از مؤثرترین ابزارهای مدیریت بحران در شرایط جنگ و پساجنگ تبدیل شود. این فناوری با توانایی تحلیل سریع داده‌ها، شناسایی الگوهای پنهان و ارائه پیشنهادهای تصمیم محور، می‌تواند از شدت بحران‌های انسانی، اجتماعی، اقتصادی و زیرساختی بکاهد. این مقاله با رویکردی توصیفی-تحلیلی، نقش هوش مصنوعی را در دو بخش بررسی می‌کند: نخست، مدیریت بحران در دوران جنگ و دوم، بازسازی زیرساخت‌ها و سامان‌دهی شرایط انسانی و اجتماعی پس از جنگ. یافته‌ها نشان می‌دهد که هوش مصنوعی نه تنها به تصمیم‌گیری دقیق و مدیریت کارآمدتر منابع کمک می‌کند، بلکه می‌تواند روند بازسازی را نیز هماهنگ‌تر، هدفمندتر و هوشمندتر سازد.

۱. مقدمه

جنگ‌ها ماهیتی پیچیده و چندسطحی دارند و آثار آن‌ها فراتر از نبردهای نظامی است. تخریب زیرساخت‌ها، گسست خدمات عمومی، آوارگی جمعیت، بحران‌های بهداشتی و اختلال در شبکه‌های اقتصادی از مهم‌ترین چالش‌های غیرنظامی جنگ‌ها به شمار می‌رود. در چنین شرایطی توان مدیریت انسانی محدود است و نیاز به سامانه‌هایی وجود دارد که بتواند حجم گسترده داده‌ها را تحلیل کرده و توصیه‌های عملی و سریع ارائه دهد. هوش مصنوعی با قابلیت پردازش بلادرنگ، یادگیری و شناخت الگوهای پیچیده، یکی از مهم‌ترین ابزارهای نوین برای مدیریت بحران جنگی و بازسازی پساجنگ محسوب می‌شود.

۲. نقش هوش مصنوعی در مدیریت بحران‌های جنگی

۲-۱ پشتیبانی از تصمیم‌گیری در شرایط اضطراری

در دوران جنگ، سرعت و دقت تصمیم‌گیری اهمیتی حیاتی دارد. هوش مصنوعی می‌تواند با ترکیب داده‌های مکانی، ارتباطی، تصاویر هوایی و گزارش‌های میدانی، وضعیت کلی بحران را ترسیم کند و مسیرهای امن، نقاط بحرانی و نیازهای فوری را مشخص سازد. این کار به مدیران بحران امکان می‌دهد تا با کمترین خطا و بیشترین آگاهی، تصمیم بگیرند.

۲-۲ مدیریت امدادرسانی و خدمات غیرنظامی

یکی از بزرگ‌ترین چالش‌های زمان جنگ، حفظ تداوم خدمات ضروری مانند سلامت، امداد، واکنش سریع، آب‌رسانی، حمل‌ونقل و پشتیبانی تامین مواد غذایی است. سامانه‌های هوش مصنوعی می‌تواند:

- توزیع منابع را بر اساس اولویت و نیاز واقعی تنظیم کند،
- مسیرهای امن برای ارسال کمک‌ها را پیش‌بینی کند،
- افراد آسیب‌پذیر جامعه مانند کودکان، سالمندان و زخمی‌ها را شناسایی کند،
- به نهادهای امدادرسان کمک کند تا عملیات خود را هماهنگ و اثربخش‌تر اجرا نماید.

۲-۳ تحلیل تصاویر هوایی و ارزیابی سریع وضعیت

پیشرفت‌های حوزه بینایی ماشین، امکان تحلیل خودکار تصاویر پهپادی و ماهواره ای را فراهم کرده است. این ابزارها می‌تواند مناطق تخریب‌شده، راه‌های مسدود، تراکم جمعیت، یا میزان آسیب به ساختمان‌ها را تشخیص دهد و به تیم‌های امدادی در حال عملیات، تصویر دقیق‌تری از میدان بحران ارائه دهد.

۲-۴ ربات‌ها و سامانه‌های خودکار در عملیات نجات

در مناطقی که برای حضور انسان به دلیل شرایط خاص جنگی، امنیت لازم وجود ندارد، ربات‌ها و پهپادهای مجهز به هوش مصنوعی می‌تواند عملیات جست‌وجو، انتقال تجهیزات و پایش وضعیت را انجام دهد. این فناوری‌ها علاوه بر افزایش دقت، سرعت واکنش و امنیت امدادگران را نیز بهبود می‌بخشد.

۳. نقش هوش مصنوعی در بازسازی زیرساخت‌ها پس از جنگ

۳-۱ ارزیابی نیازها و تعیین اولویت‌های بازسازی

پس از پایان جنگ، یکی از مهم‌ترین مراحل، تعیین اولویت‌های بازسازی است. هوش مصنوعی می‌تواند با تحلیل داده‌های مربوط به میزان تخریب، جمعیت، دسترسی‌ها و خدمات عمومی، نشان دهد که کدام بخش‌ها باید زودتر بازسازی شود تا حیات اقتصادی و اجتماعی هر منطقه دوباره فعال شود.

۳-۲ طراحی زیرساخت‌های مقاوم‌تر

مدل‌های مبتنی بر هوش مصنوعی در حوزه مهندسی عمران و شهرسازی قادر است الگوهای بهینه برای بازسازی را پیشنهاد دهد. این الگوها معمولاً به‌گونه‌ای طراحی می‌شود که در مخاطرات آتی احتمالی، بلایای طبیعی یا فشار جمعیتی تاب‌آوری بیشتری داشته باشد.

۳-۳ مدیریت هوشمند منابع و زمان

بازسازی زیرساخت‌ها نیازمند هماهنگی دقیق میان نهادهای دولتی، پیمانکاران، سازمان‌های امدادی و جوامع محلی است. سامانه‌های هوش مصنوعی می‌تواند با تحلیل داده‌های اقتصادی، فنی و انسانی، جدول زمان‌بندی، تخصیص منابع و شیوه اجرای پروژه‌ها را بهینه‌سازی کند و مانع اتلاف وقت و هزینه شود.

۳-۴ سامان‌دهی بازگشت جمعیت و کاهش آسیب‌های اجتماعی

آوارگی جمعیت یکی از چالش‌های بزرگ پساجنگ است. مدل‌های هوش مصنوعی می‌تواند الگوهای مهاجرت، توان خدمات‌رسانی مناطق و وضعیت اجتماعی هر منطقه را تحلیل کند و بهترین شیوه برای بازگشت ایمن و تدریجی جمعیت را پیشنهاد دهد. این کار به کاهش تنش‌های اجتماعی، جلوگیری از تمرکز بیش از حد جمعیت در یک ناحیه و بازگشت سریع‌تر به زندگی عادی کمک می‌کند.

۳-۵ پاک‌سازی مناطق آلوده و افزایش امنیت محیطی

مناطق جنگ‌زده اغلب آلوده به مین‌ها، مواد منفجره عمل‌نکرده، آوارهای خطرناک یا زیرساخت‌های آسیب‌دیده می‌باشد. سامانه‌های هوش مصنوعی و پهپادهای مجهز به حسگر، می‌تواند این مناطق را شناسایی، نقشه‌برداری و اولویت بندی کنند تا فرآیند پاک‌سازی با خطر کمتر و دقت بیشتر انجام شود.

۴. چالش‌ها و ملاحظات اخلاقی و امنیتی

به‌رغم مزایای گسترده، استفاده از هوش مصنوعی در جنگ و پساجنگ نیازمند توجه به چند ملاحظه و چالش اساسی از جمله نبود داده کافی یا صحیح در شرایط بحرانی، آسیب‌پذیری زیرساخت‌های ارتباطی، تهدیدات امنیت سایبری و هک سامانه‌ها، وابستگی زیاد به مدل‌هایی که ممکن است در شرایط پیچیده خطا کنند، ضرورت کنترل انسانی برای جلوگیری از تصمیم‌گیری خودکار بدون نظارت، و نگرانی‌های اخلاقی مربوط به حریم شخصی، شفافیت و امنیت داده های شهروندان آسیب‌دیده است.

۵. پیشنهادهای راهبردی

هوش مصنوعی توانسته نقش مهمی در کاهش آثار مخرب جنگ، بهبود مدیریت بحران و تسریع بازسازی زیرساخت‌ها ایفا کند. ترکیب قابلیت‌های این فناوری در تحلیل کلان‌داده‌ها، پیش‌بینی شرایط، هماهنگ‌سازی منابع و طراحی الگوهای بازسازی، موجب شده تا مدیریت بحران‌های جنگی و پساجنگ نسبت به گذشته کارآمدتر و هوشمندتر شود. با این وجود، اتکای صرف به این فناوری بدون در نظر گرفتن چالش‌های امنیتی و اخلاقی می تواند آسیب‌زا باشد. بر این اساس و در راستای بهره‌گیری مسئولانه از این فناوری، مواردی چون سرمایه‌گذاری ویژه در امنیت سایبری، ایجاد پلتفرم های داده امن، تدوین پروتکل‌های نظارت انسانی، و استانداردسازی اخلاقی به عنوان سیاست راهبردی توصیه می شود تا با توسعه و اجرای این راهبردها، تاب‌آوری جوامع به‌طور پایداری افزایش یافته و روند بازگشت به ثبات و توسعه پس از بحران‌های ناشی از جنگ تسریع یابد.

مقاله ۲

چرا اتوماسیون، و نه صرفاً هوش مصنوعی، عامل اصلی تحول مشاغل است؟
نویسنده: مرتضی سبزی، دکترای هوش مصنوعی

با پیشرفت خیره‌کننده مدل‌های زبانی بزرگ (LLMs) و ابزارهای هوش مصنوعی مولد، موجی از گمانه‌زنی‌ها در بازارهای کار جهانی شکل گرفته است. تیترهای خبری روزانه مملو از هشدارهایی درباره جایگزینی قریب الوقوع نیروی کار انسانی توسط الگوریتم‌های هوشمند است. این فضای رسانه‌ای باعث شده بسیاری از کارمندان و حتی متخصصان، هوش مصنوعی را به عنوان یک تهدید مستقیم برای امنیت شغلی خود ببینند؛ گویی که این فناوری قادر است تمام ابعاد یک شغل پیچیده انسانی را در کسری از ثانیه بر عهده بگیرد.

با این حال، یک مقاله تحلیلی منتشرشده در پایگاه معتبر KDnuggets زاویه دید دقیق‌تر و واقع‌بینانه‌تری ارائه می‌دهد. این مقاله استدلال می‌کند که ترس فعلی جامعه ناشی از تقلیل مفهوم «شغل» به یک «وظیفه» (Task) است. در حالی که یک شغل در دنیای واقعی مجموعه ای از وظایف متصل، تصمیم‌گیری‌ها، تعاملات و شرایط سازمانی است. تولید یک متن، یک قطعه کد یا یک تصویر توسط هوش مصنوعی، معادل انجام یک شغل کامل نیست؛ بلکه تنها اجرای یک وظیفه ایزوله است که همچنان به کاربر انسانی برای تعریف مسئله، هدایت و ارزیابی نیاز دارد.

بنابراین، این خودِ هوش مصنوعی نیست که مستقیماً مشاغل را تهدید می‌کند. عامل اصلی و پنهان در این تحول بنیادین، «اتوماسیون» (خودکارسازی) است.

۱. تفاوت بنیادین: هوش مصنوعی به عنوان ابزار، اتوماسیون به عنوان فرآیند

بسیاری از افراد، هوشِ مصنوعی و اتوماسیون را به جای یکدیگر به کار می‌برند، اما این دو مفهوم کاملا متفاوت هستند:

- هوش مصنوعی یک ابزار است؛ سیستمی که می‌تواند متن تولید کند، کد بنویسد یا تصویر خلق کند. اما این ابزار بدون دستور (Prompt) انسانی، عملاً غیرفعال باقی می‌ماند.
- اتوماسیون یک فرآیند است؛ یعنی اتصال ابزارهای مختلف (از جمله هوش مصنوعی) در قالب یک جریان کاری (Workflow) برای انجام خودکار یک وظیفه یا مجموعه‌ای از وظایف.

تهدید یا فرصت واقعی زمانی شکل می‌گیرد که هوش مصنوعی در دل سیستم‌های اتوماسیون قرار گیرد. وقتی خروجی یک مدل به‌صورت خودکار به ورودی سیستم بعدی تبدیل شود و این زنجیره بدون دخالت انسان ادامه پیدا کند، آن گاه اتوماسیون محقق شده است. در این چارچوب، هوش مصنوعی «مغز پردازشگر» است، اما اتوماسیون «سیستم عصبی و اجرایی» است که می‌تواند ساختار نیروی کار را متحول کند.

۲. گذر از عصر «دستیارها» به «عامل‌های خودمختار»

در حال حاضر، ما در مرحله «دستیاران هوش مصنوعی» (Copilots) قرار داریم. ابزارهایی مانند ChatGPT یا GitHub Copilot بهره‌وری فردی را افزایش می‌دهند، اما همچنان نیازمند نظارت و هدایت انسان هستند.

تحول واقعی زمانی رخ می‌دهد که به سمت «عامل‌های هوش مصنوعی» (AI Agents) حرکت کنیم. این عامل‌ها می‌توانند:

- یک هدف کلی دریافت کنند
- مراحل رسیدن به آن را برنامه‌ریزی کنند
- با APIهای مختلف ارتباط برقرار کنند
- و یک فرآیند کامل را به‌صورت خودکار اجرا کنند

در این نقطه، وظایف تکراری و روتین از دست انسان خارج می‌شوند و نقش انسان به نظارت، طراحی و مدیریت سیستم‌ها تغییر می‌کند.

۳. آینده مشاغل: تغییر در وظایف، نه حذف کامل شغل‌ها

نویسنده تأکید می‌کند که مشاغل به‌طور کامل از بین نمی‌روند، بلکه ماهیت وظایف درون آن‌ها تغییر می‌کند. شغل‌هایی که شامل وظایف تکراری و قابل پیش‌بینی هستند، بیشترین تأثیر را از اتوماسیون خواهند پذیرفت.

در مقابل، افرادی که بتوانند:

- از ابزارهای هوش مصنوعی به‌درستی استفاده کنند
- جریان‌های کاری خود را طراحی و خودکارسازی کنند
- و به «مدیر سیستم‌های خودکار» تبدیل شوند

نه‌تنها جایگاه خود را حفظ می‌کنند، بلکه ارزش بیشتری نیز در بازار کار خواهند داشت.

۴. ارجاعات

- گزارش‌های مجمع جهانی اقتصاد (World Economic Forum) درباره آینده مشاغل
- تحقیقات مؤسساتی مانند McKinsey و Goldman Sachs درباره خودکارسازی وظایف کاری
- مستندات مرتبط با معماری Agentic AI و گذار به سیستم‌های خودمختار
- مقاله اصلی: AI Isn't Coming for Your Job, Automation Is منتشرشده در (KDnuggets)

۵. دیدگاه و تحلیل شخصی

این مقاله تأیید می‌کند که چالش اصلی در عصر هوش مصنوعی، نه قدرت مدل ها، بلکه نحوه استقرار (Deployment) و یکپارچه‌سازی (Integration) آن‌ها در سیستم‌های واقعی است.

در معماری سیستم‌های مدرن، گلوگاه اصلی دیگر کیفیت خروجی مدل‌های زبانی نیست، بلکه اتصال آن‌ها به:

- پایگاه‌های داده سازمانی
- جریان‌های داده (Data Pipelines)
- و فرآیندهای کاری (Workflows)

است. هوش مصنوعی به‌تنهایی یک موتور قدرتمند است، اما اتوماسیون مانند شاسی و سیستم انتقال قدرتی است که این موتور را به حرکت درمی‌آورد.

مهندسان و کارمندانی که بتوانند با استفاده از مفاهیمی مانند:

- RAG (تولید افزوده‌شده با بازیابی)
- فریم‌ورک‌هایی مانند LangChain و AutoGen
- و طراحی جریان‌های کاری هوشمند

سیستم‌های یکپارچه و خودکار بسازند، نه‌تنها شغل خود را حفظ می‌کنند، بلکه به ارزشمندترین دارایی‌های سازمان‌ها تبدیل خواهند شد. در نهایت، مسیر تکامل ما از «اپراتور سیستم‌ها» به «ارکستراتورهای (هماهنگ کنندگان) هوش مصنوعی» تغییر خواهد کرد.

مروری بر روندهای جهانی هوش مصنوعی در اقتصاد و کسب‌وکار

تحولات هوش مصنوعی در سال‌های اخیر، تأثیر قابل توجهی بر ساختار اقتصاد، بازار کار و شیوه فعالیت کسب‌وکارها داشته است. آشنایی با این روندها به مدیران و فعالان اقتصادی کمک می‌کند تا تصمیم‌گیری‌های دقیق‌تری داشته و مسیر توسعه خود را آگاهانه‌تر انتخاب کنند. در ادامه، بخشی از مهم‌ترین روندها و کاربردهای هوش مصنوعی در قالب اینفوگرافیک ارائه شده است.

تحول در اقتصاد و اشتغال

تحولات ناشی از هوش مصنوعی در حال بازتعریف ساختار اقتصاد و بازار کار در سطح جهانی است. این فناوری نه‌تنها برخی مشاغل را دستخوش تغییر کرده، بلکه فرصت‌های جدیدی نیز ایجاد کرده است. درک این روندها برای برنامه‌ریزی آینده کسب‌وکارها اهمیت ویژه‌ای دارد.

بررسی این تغییرات نشان می‌دهد که کسب‌وکارها برای حفظ رقابت‌پذیری، نیازمند تطبیق با مهارت‌های جدید و استفاده هوشمندانه از فناوری هستند. توجه به آموزش و بازآموزی نیروی انسانی در این مسیر، نقش کلیدی خواهد داشت.

سرمایه‌گذاری بخش خصوصی در هوش مصنوعی (۲۰۲۱-۲۰۲۴)

روند سرمایه‌گذاری بخش خصوصی در حوزه هوش مصنوعی طی سال‌های اخیر رشد قابل توجهی داشته است. این افزایش سرمایه‌گذاری نشان‌دهنده اهمیت روزافزون این فناوری در اقتصاد جهانی و نقش آن در آینده صنایع مختلف است.

تمرکز سرمایه‌گذاری‌ها در حوزه‌هایی مانند تحلیل داده، اتوماسیون و هوش تجاری، بیانگر جهت‌گیری بازار به سمت راهکارهای کاربردی و بازگشت‌پذیر است. این روند می‌تواند الگویی برای توسعه سرمایه‌گذاری در سطح ملی و استانی باشد.

هوش مصنوعی در کشاورزی

کشاورزی به‌عنوان یکی از بخش‌های مهم اقتصادی، ظرفیت بالایی برای بهره گیری از هوش مصنوعی دارد. استفاده از داده و ابزارهای هوشمند می‌تواند به بهبود مدیریت منابع و افزایش بهره‌وری کمک کند.

کاربردهایی مانند پیش‌بینی شرایط آب‌وهوایی، مدیریت مصرف آب و بهینه‌سازی تولید، نشان می‌دهد که هوش مصنوعی می‌تواند نقش مؤثری در توسعه پایدار این بخش ایفا کند؛ موضوعی که برای استان لرستان نیز اهمیت ویژه‌ای دارد.

نگاهی به تحولات هوش مصنوعی در ۲۰۲۴

سال ۲۰۲۴ یکی از نقاط عطف در توسعه و کاربرد هوش مصنوعی به‌شمار می رود. پیشرفت در مدل‌های زبانی، ابزارهای مولد و کاربردهای صنعتی، این فناوری را بیش از پیش در دسترس کسب‌وکارها قرار داده است.

گسترش سریع ابزارهای هوش مصنوعی، ضرورت آشنایی و استفاده هدفمند از این فناوری را برای کسب‌وکارها افزایش داده است. سازمان‌هایی که زودتر این روندها را درک و اجرا کنند، مزیت رقابتی بیشتری خواهند داشت.

۸ روش کاربرد هوش مصنوعی در کسب‌وکار

هوش مصنوعی به‌تدریج به ابزاری کاربردی برای بهبود عملکرد کسب‌وکارها تبدیل شده است. این فناوری می‌تواند در بخش‌های مختلف سازمان، از تصمیم‌گیری تا اجرای عملیات، نقش مؤثری ایفا کند.

شناخت این کاربردها به مدیران کمک می‌کند تا متناسب با نیاز خود، از ظرفیت‌های هوش مصنوعی استفاده کرده و گام‌های عملی در مسیر هوشمندسازی بردارند. شروع از کاربردهای ساده می‌تواند زمینه‌ساز تحول‌های بزرگ‌تر در آینده باشد.

آموزش کوتاه

تفاوت پرامت بد و پرامت خوب در تصمیم گیری مدیریتی

یک مدیر می خواهد بداند چگونه می تواند از داده های فروش خود برای بهبود عملکرد کسب و کار استفاده کند.

مهندسی پرامپت برای مدیران: تفاوت بین هوش مصنوعی کاربردی و تئوریک

این اینفوگرافیک تفاوت بین یک دستور (پرامپت) مبهم و یک دستور مهندسی‌شده را در تحلیل داده‌های فروش نشان می‌دهد تا مدیران بتوانند خروجی‌های ارزشمندتری از هوش مصنوعی دریافت کنند.

بخش دوم: پرامپت خوب (مهندسی‌شده)

نمونه پرامپت: «در نقش تحلیل‌گر ارشد، داده‌های ۱۲ ماه اخیر را بررسی و ۳ روند اصلی و پیشنهاد عملی ارائه بده.»

علت موفقیت: تعیین نقش دقیق (AI Role)، بازه زمانی مشخص و تعریف دقیق نوع خروجی (خلاصه مدیریتی).

نتیجه نهایی: خلاصه مدیریتی و عملیاتی.

بخش اول: پرامپت بد (غیراصولی)

نمونه پرامپت: «فروش ما را بررسی کن و بگو چه کارهایی باید انجام دهیم.»

علت ضعف: نبود هدف مشخص، بازه زمانی نامعلوم و عدم تعیین نقش برای هوش مصنوعی.

نتیجه نهایی: خروجی کلی، تئوریک و غیرقابل استفاده در فضای واقعی کسب‌وکار.

پرامپت خوب	ویژگی	پرامپت بد
تحلیل‌گر ارشد کسب‌وکار	تعیین نقش	ندارد
۱۲ ماه گذشته	بازه زمانی	نامشخص
خلاصه مدیریتی و عملیاتی	خروجی	کلی و مبهم

فرمول طلایی: پرامپت هوشمند = نقش مشخص + هدف شفاف + خروجی قابل استفاده

مسیر برنامه‌های اجرایی مرکز

با هدف بهبود مهارت‌های مدیریتی و بهره‌گیری کاربردی از هوش مصنوعی، مجموعه‌ای از برنامه‌های آموزشی و یک رویداد تخصصی در دستور کار مرکز قرار گرفته است. این برنامه‌ها با تمرکز بر کاربردهای واقعی و قابل اجرا، به‌گونه‌ای طراحی شده‌اند که بتوانند به ارتقای تصمیم‌گیری و افزایش تاب‌آوری کسب‌وکارها کمک کنند.

این محورها نشان‌دهنده جهت‌گیری مرکز در توسعه مهارت‌های مدیریتی و بهره‌گیری مؤثر از فناوری‌های هوشمند بوده و متناسب با شرایط و نیازهای محیط اقتصادی، به‌صورت مستمر به‌روزرسانی می‌شوند.

سخن پایانی

حرکت به‌سوی هوشمندسازی کسب‌وکارها، مسیری تدریجی اما ضروری است که نیازمند آگاهی، همراهی و اقدام عملی است. در شرایطی که محیط اقتصادی با تغییرات سریع و گاه پیش‌بینی‌ناپذیر مواجه است، استفاده از ابزارهای نوین می‌تواند نقش مهمی در افزایش تاب‌آوری و پایداری کسب‌وکارها ایفا کند.

مرکز توسعه هوشمندسازی کسب‌وکارها تلاش دارد با فراهم‌سازی بسترهای آموزشی، مشاوره‌ای و ارتباطی، مسیر بهره‌گیری از فناوری‌های هوشمند را برای فعالان اقتصادی استان هموار سازد.
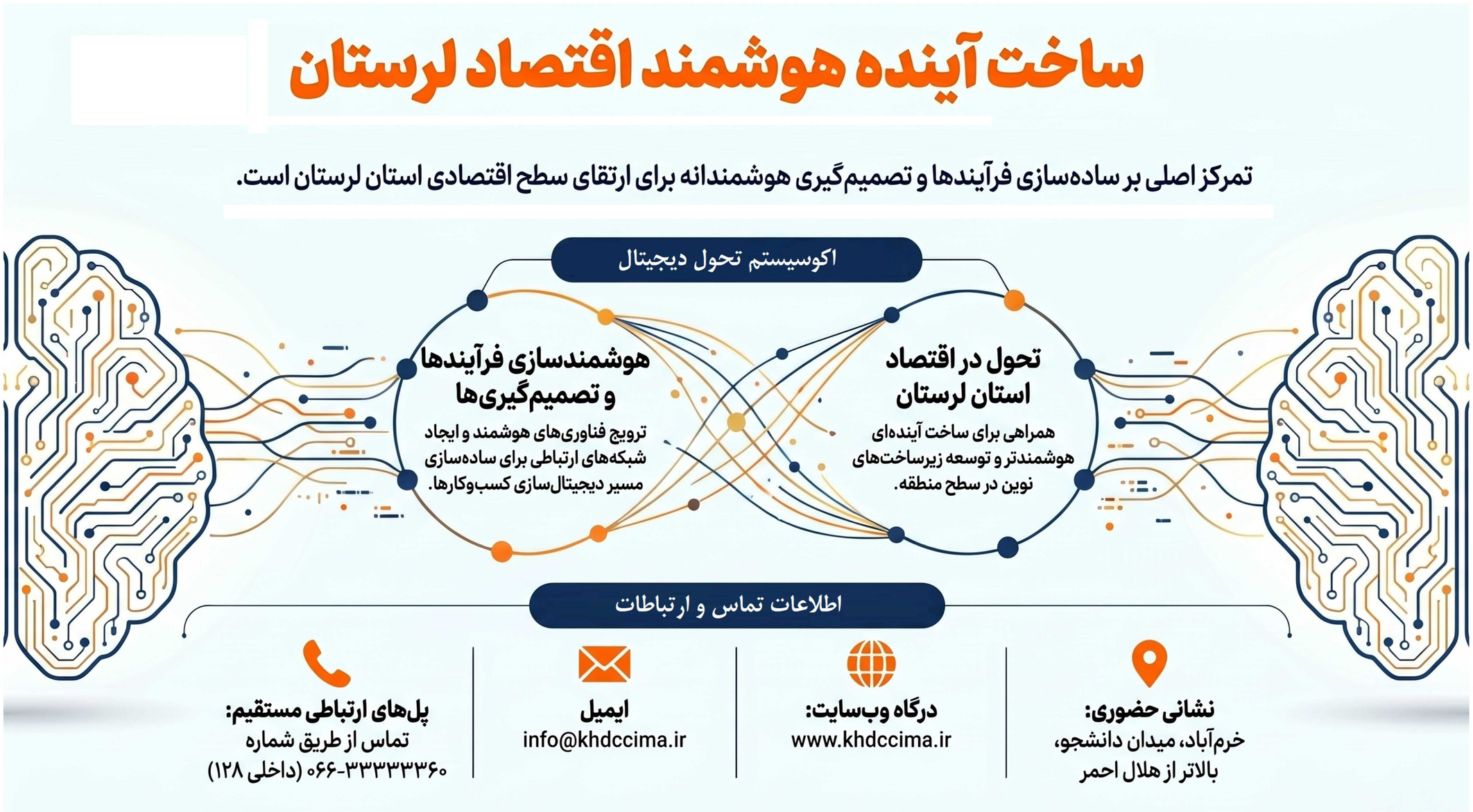
امید است با مشارکت و همراهی فعالان اقتصادی، این مسیر به شکل‌گیری کسب‌وکارهایی توانمندتر، تصمیم‌گیرتر و آینده‌نگر در استان لرستان منجر شود.